



UNIVERSIDAD NACIONAL DE ITAPÚA

Creada por Ley 1009/96

RECTORADO – DIRECCIÓN DE PLANIFICACIÓN

Dirección de Planificación

Directora: Arq. Edith Páez de Moreno

Los trabajos desarrollados por el equipo de la Dirección de Planificación incluyen elaboración de proyectos ejecutivos de obras a construirse, planos arquitectónicos, planos estructurales, de instalaciones sanitarias, eléctricas, detalles técnicos, pliego de Bases y condiciones para llamado a Licitación pública, proyectos de infraestructura de las carreras creadas y a crearse, carpetas técnicas para aprobación municipal, fiscalización de las obras y mantenimiento general de las obras de la UNI.

Se ha completado todos los formularios de MECIP con los funcionarios de la Dirección.

Consta de dos jefaturas de Planificación y Mantenimiento, a cargo del Ing. Javier Palacios y la Arq. Myriam Morínigo respectivamente, con funcionarios técnicos, administrativos y de mantenimiento.

Actividades de la Dirección:

Visita técnica con el equipo del Intendente Municipal, su equipo y representantes de Arquitectos de Itapúa Asociados, a la recuperación urbanística del sitio y las instalaciones utilizados en la EXPO 92 en Lisboa, Portugal, en representación del rector, en el marco del convenio con dicha Institución y la colaboración permanente de técnicos de nuestra Universidad para variados proyectos en dicha Institución.

Coordinación conjunta entre la ME y la UNI del Seminario "Nuevos paradigmas del desarrollo de ciudades con el Concejal Ing. José Luis González y Dirección de Posgrado, dictado por los Arqs.

Francisco Serdoura y María Joao Domínguez, de la Universidad de Lisboa, Portugal,

Supervisión de la elaboración de la Evaluaciones de impacto ambiental y preliminar.

Integrante del equipo de elaboración del Plan estratégico de la UNI.

Miembro del Comité de Evaluación de la Unidad operativa de contrataciones.

Miembro del Consejo Municipal de Desarrollo Urbano en representación de la UNI, para el seguimiento de Plan de Desarrollo Sustentable y Plan de Ordenamiento Territorial

1.) Edificio de Posgrado, Investigación y Extensión Universitaria

Ubicación: Campus UNI

Superficie Total: 1555 m²

Inversión de la UNI: Gs. 1.895.514.851.-

Elaboración de Pliego de Bases y Condiciones para llamado a Licitación: Dirección de Planificación

Proyecto y Fiscalización: Dirección de Planificación

Construcción: Corporación Constructiva S.R.L.

Descripción: La Universidad Nacional de Itapúa a través de la visión estratégica de sus autoridades responde al programa de la Escuela de posgrado construyendo un edificio independiente con espacios diseñados para la investigación y extensión universitaria.

La propuesta espacial se organiza a partir de dos bloques, desarrollados en varios niveles que se fusionan visual y funcionalmente en un amplio Hall Central, otorgando un área de expansión a los posgraduados, investigadores y extensionistas, además de optimizar las circulaciones interiores, tanto verticales como horizontales.

Además se convierte en un espacio multiuso que puede ser aprovechado para actividades como lanzamientos y promociones de los cursos de posgrado y otros emprendimientos académicos exposiciones de pinturas, fotografías, esculturas y otras muestras artísticas, así como presentaciones de libros, revistas y obras literarias en general al servicio de toda la ciudadanía.

En el bloque están previstas aulas para clases de posgrado, espacios destinados a extensión universitaria, un salón multiuso para 340 personas destinado a eventos académicos propios de las actividades que se realizan en la UNI y espacios de trabajos para investigadores y las dependencias para la INCUNI (Incubadora de Empresas de la Universidad Nacional de Itapúa)



UNIVERSIDAD NACIONAL DE ITAPÚA

Creada por Ley 1009/96

RECTORADO – DIRECCIÓN DE PLANIFICACIÓN



2.) Laboratorio de Anatomía Patológica - Facultad de Medicina

Ubicación: Predio de la Facultad de Medicina

Superficie Total: 101 m²

Inversión de la UNI: Gs. 242.525.428.-

Elaboración de Pliego de Bases y Condiciones para llamado a Licitación: Dirección de Planificación

Proyecto y Fiscalización: Dirección de Planificación

Construcción: Ing. Rafael Ruiz López Moreira

Descripción: Cuenta con un: Laboratorio macroscópico, un deposito patológico, un depósito de insumos y reactivos, núcleo de sanitarios y un área administrativo.

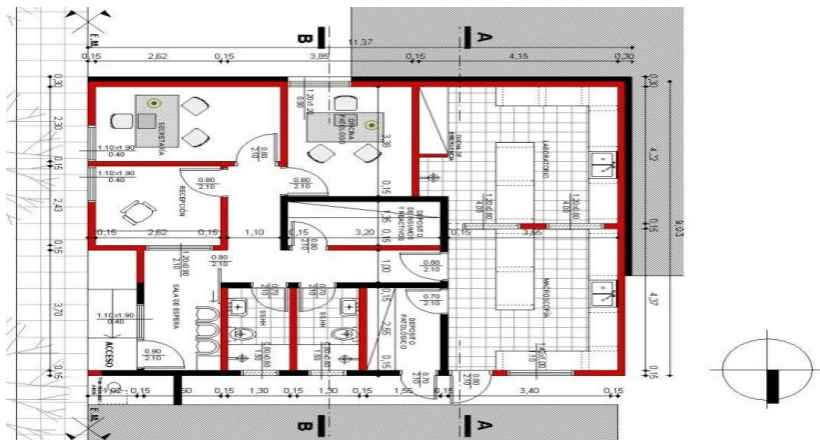

3.) Ampliación Facultad de Humanidades

Ubicación: Campus UNI

Superficie Total: 408 m²

Inversión de la UNI: Gs. 635.250.955.-

Elaboración de Pliego de Bases y Condiciones para llamado a Licitación: Dirección de Planificación

Proyecto y Fiscalización: Dirección de Planificación

Construcción: Arq. Rodolfo Ayala Pelzer

Descripción: El proyecto de Ampliación de la Facultad de Humanidades desarrollado en la Dirección de Planificación de la Universidad Nacional de Itapúa, responde a las necesidad de aumentar número de aulas, sanitarios y dependencias académicas, el diseño consideró dicho crecimiento optimizando la estructura original, en conjunto con el espacio disponible para ser ocupado.

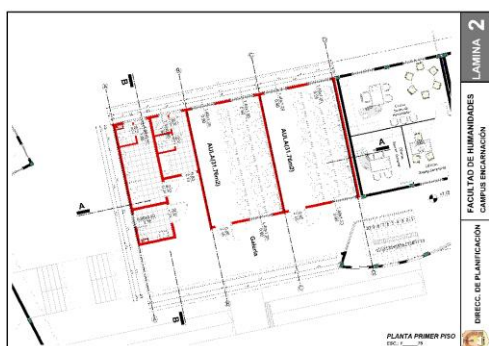



UNIVERSIDAD NACIONAL DE ITAPÚA

Creada por Ley 1009/96

RECTORADO – DIRECCIÓN DE PLANIFICACIÓN

4.) Construcción del Centro de Entrenamiento para Laparoscopia

Ubicación: Calle Jorge Memmel esquina Calle Independencia Nacional

Superficie Total: 676 m²

Inversión de la Gobernación de Itapúa: Gs. 863.815.651.-

Proyecto y Fiscalización: Dirección de Planificación

Construcción: Construpar S.R.L.

Descripción: Se trata de un edificio con instalaciones propias acordes a los requerimientos para establecer un Centro de Entrenamiento en Laparoscopia, que cubrirá la demanda del sector para la formación de especialistas en el área. Las instalaciones se desarrollan en dos niveles en planta baja, las dependencias administrativas, recepción, el aula con capacidad de 70 personas aproximadamente, con equipos para multimedios. Y con acceso vehicular el sector de abastecimiento de insumos para la práctica. En el segundo nivel se encuentra el aula de entrenamiento propiamente dicho con espacio para albergar unas 10 camillas con equipamientos quirúrgicos, la sala de insumos de instrumentales, prendas etc. También el núcleo de sanitarios diferenciados además de contar con vestidores y casilleros.



5.) Laboratorio de Sanidad Animal – CIPI

Centro de Investigación Pecuaria de Itapúa-

Universidad Nacional de Itapúa

Ubicación: Ruta Nº 1 km 17, San Juan del Paraná, Itapúa

Superficie Total: 208 m²

Inversión: Gs...250.000,000.

Proyecto y Fiscalización: Dirección de Planificación

Construcción:

Descripción: El proyecto del laboratorio de Sanidad Animal, del Centro de Investigación Pecuaria de Itapúa (CIPI) de se concibió considerando el programa de necesidades específicas necesarias para el funcionamiento de un laboratorio con las normas y exigencias de la SENACSA, y las características propias de los trabajos que se pretenden desarrollar en las instalaciones, que funcionará también para la capacitación de funcionarios del Centro y profesores y alumnos investigadores.

Sup. Total: 208m²

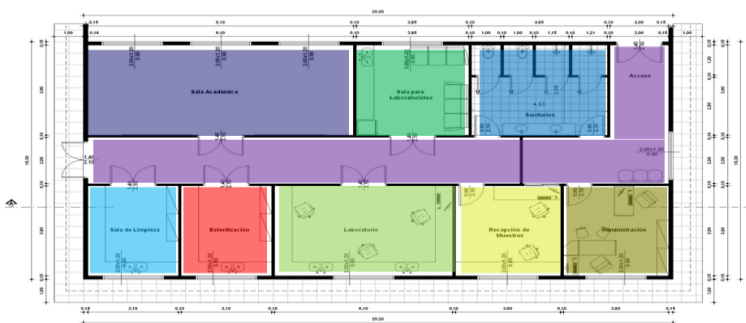

Referencias

- Sala Académica – 35,50m²
- Sala para Laboratoristas – 15,00m²
- Esterilización – 12,00m²
- Sanitarios – 18,00m²
- Sala de Limpieza – 12,00m²
- Administración – 14,00m²
- Laboratorio – 24m²
- Recepción de Muestras – 14,00m²
- Circulación – 47,60m²



UNIVERSIDAD NACIONAL DE ITAPÚA

Creada por Ley 1009/96

RECTORADO – DIRECCIÓN DE PLANIFICACIÓN

6.) Ampliación de la Facultad de Ciencias y Tecnologías – Laboratorio de Agua

Ubicación: Campus UNI

Superficie Total: 290 m²

Inversión Gobernación de Itapúa: Gs. 431.811.623.-

Proyecto y Supervisión de obras: Dirección de Planificación

Fiscalización: Gobernación de Itapúa

Construcción: Constructora Pilar S.R.L.

Descripción: En Planta Baja se ubica la planta recicladora de papel, 1er. piso laboratorio de agua y en 2do. piso sala de proyecciones multimedia



7.) Residencia Universitaria

Ubicación: Campus UNI

Superficie Total (Planta Baja): 496.3 m²,

Inversión:

Terreno 20m x 50m: Universidad Nacional de Itapúa Gs. 130.000.000.-

Obra: Gobernación de Itapúa Gs. 677.622.000.-

Equipamiento: Universidad Nacional de Itapúa Gs. 114.000.000.-

Proyecto: Dirección de Planificación

Fiscalización: Gobernación de Itapúa

Construcción: Arq. Rodolfo Ayala Pelzer

Descripción: La Universidad Nacional de Itapúa ha considerado un predio importante para construir la residencia estudiantil universitaria como compromiso social hacia la comunidad. El informe específico de la Dirección de Planificación, fundamenta su ejecución con espacios diseñados para dormitorios, áreas comunes y esparcimiento.

Primera Etapa

- Planta baja: consta de 7 dormitorios para 40 alumnos, sala de estudio, una sala de estar, comedor, cocina, lavadero, sanitarios, oficina de guardia y patio de recreación.

Segunda Etapa

- Superficie a construir planta baja: 143,71 m², para 24 alumnos
- Superficie a construir primer piso: 640,00 m² para 64 alumnos

Total Terminado

- Superficie Total: 1.280 m²
- Capacidad Total: 128 alumnos



UNIVERSIDAD NACIONAL DE ITAPÚA

Creada por Ley 1009/96

RECTORADO – DIRECCIÓN DE PLANIFICACIÓN



8.) Proyectos de Infraestructura Física presentados al CONES para su aprobación

Los proyectos constan de: Tipología de Espacios Disponibles, organigrama de la Universidad Nacional de Itapúa, cargas horarias y programas, programa de necesidades, planos respectivos. Se realizaron los proyectos de las siguientes carreras:

- **Facultad de Ciencias y Tecnología:**

Lic. en Informática Empresarial-Cnel. Bogado, Especialización de Método de Elementos Finitos, Especialización de sistemas de información geográfica y teledetección, Maestría en Biotecnología

- **FACAF**

Maestría en Protección de Cultivos

- **FaCEA**

Maestría en finanzas, Doctorado en administración

- **FIUNI**

Ingeniería Industrial

- **Facultad de Ciencias Sociales y Cultura Guaraní:**

Licenciatura en Ciencias de la Educación, Licenciatura en Ciencias de la Educación con énfasis en Matemática- Filial Artigas.

Lic. en Bilingüismo Guaraní-Castellano, Lic. enTY Ciencias de la Educación Énfasis en Ciencias Sociales-Cnel. Bogado.

Lic. en Ciencias de la Educación, Lic. en Ciencias Sociales, Lic. en Psicología-María Auxiliadora

Licenciatura en Ciencias de la Educación, Licenciatura en Psicología-Natalio

Licenciatura en Bilingüismo Guaraní- Castellano, Licenciatura en Psicología con énfasis en Psicología clínica, laboral y educacional, San Pedro del Paraná.

Especialización en Metodología de la Investigación

Maestría en Educación

9.) Trabajos de mantenimiento

Esta dependencia se encarga del funcionamiento de las instalaciones de los edificios de la Universidad los comprendidos entre las Sedes, las cinco filiales, la facultad de medicina y sus dependencias anexas, las residencias universitarias en Artigas, Natalio y Encarnación. Además de las chacras experimental en Natalio y la de Artigas con su tambo.

Las actividades propias de esta dependencia comprende el control, monitoreo y reparaciones del sistema de instalaciones eléctricas, de telefonía, como también las conexiones de internos, asistencias al equipo de informática. Además de las instalaciones de abastecimiento de agua potable y los del sistema sanitarios. Por otra parte están los proyectos de mantenimiento edilicio que abordan las reparaciones de techos, readecuación de instalaciones, reparaciones, consolidación de paredes, sistemas de instalaciones sanitarias, ampliaciones de sistemas eléctricos entre otros, y pinturas al látex interior y exterior, barnices, sintéticos, tratamiento con siliconas de ladrillos a la vista, impermeabilizaciones de cubiertas etc



UNIVERSIDAD NACIONAL DE ITAPÚA

Creada por Ley 1009/96

RECTORADO – DIRECCIÓN DE PLANIFICACIÓN
